一人ひとりの笑顔のために

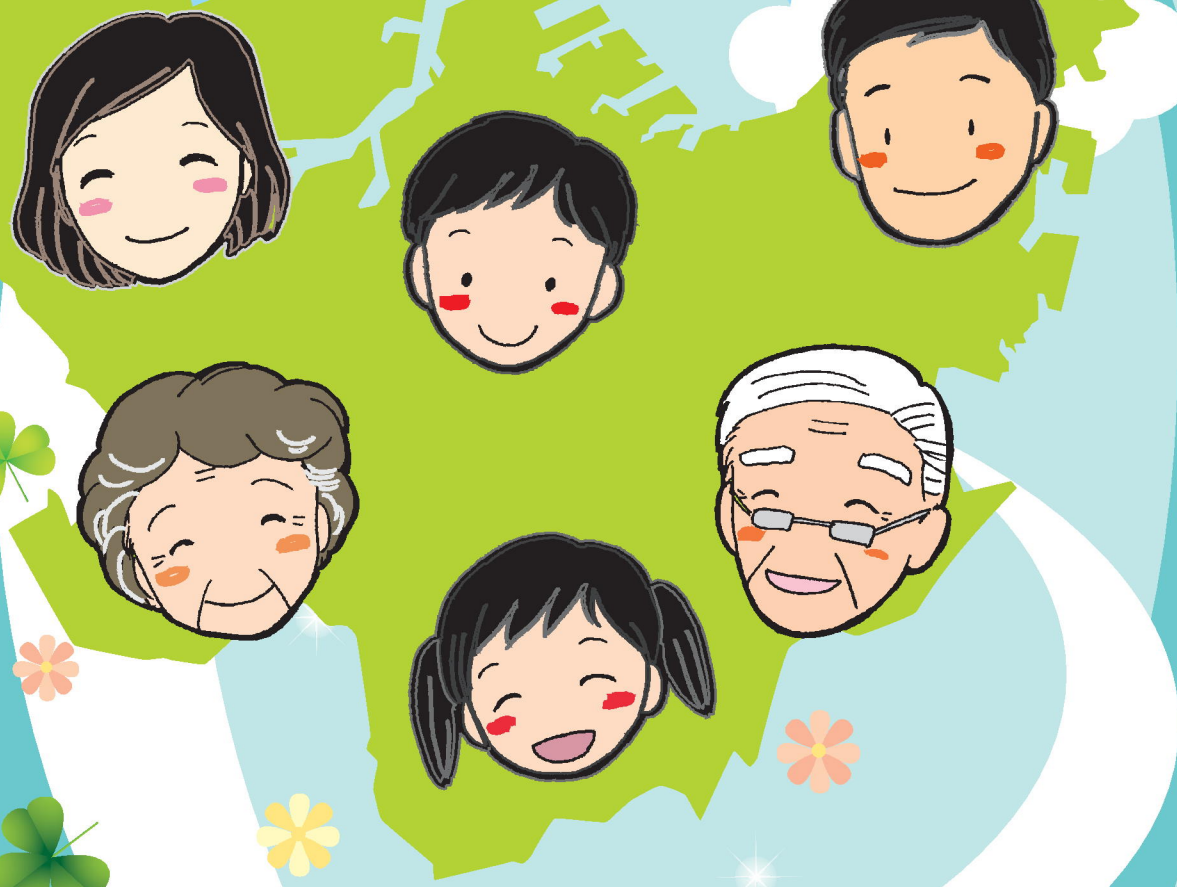

社会福祉法人

北九州市福祉事業団

北九州市福祉事業団基本理念

■ 基 本 理 念

北九州市福祉事業団は、
人と知識と技術を結集して
一人ひとりの幸せを大切にする
社会づくりに貢献します。

■ スローガン

一人ひとりの笑顔のために

■ 経 営 方 針

【サービスの視点】

1　ご利用の皆様の視点に立ち、
安心・安全で質の高いサービスを提供します。

【人材の視点】

2　組織力、人材力を強化するとともに、
働きがいのある明るい職場づくりを目指します。

【財務の視点】

3　持続的発展を図るため、安定した経営基盤を確立します。

■ 行 動 規 範

1　ご利用の皆様一人ひとりを大切にします。
2　高い倫理性を持って行動します。
3　専門的知識・技術の向上を目指します。
4　地域社会との連携を大切にします。
5　法令及び社会的ルールを守ります。

社会福祉法人北九州市福祉事業団

運営施設及び受託事業

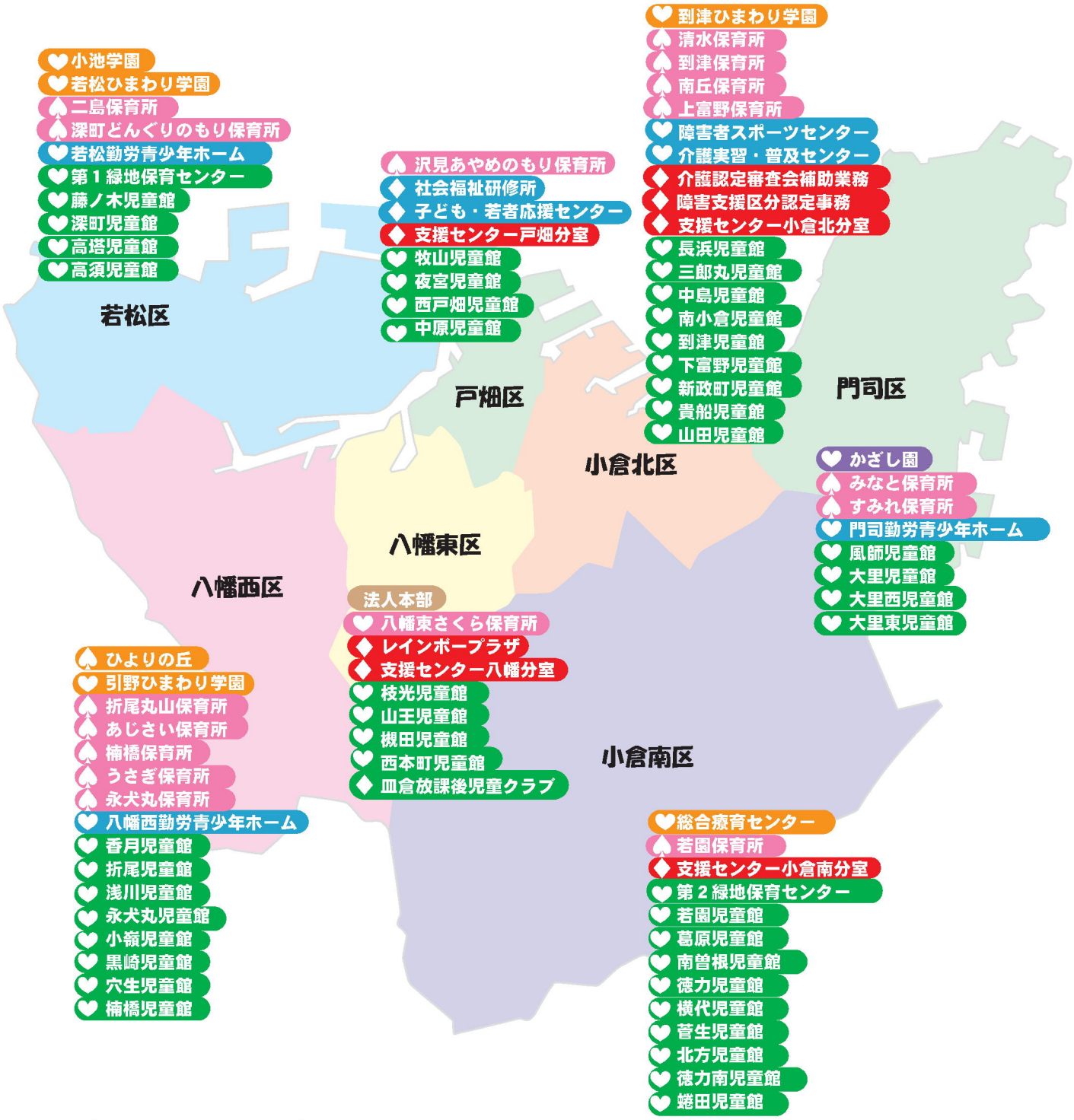

障害施設

老人施設

保育所

緑地・児童館

公益事業事業所

受託事業

♠ は事業団立施設

♥ は指定管理者管理運営施設

◆ は受託事業

指定管理 総合療育センター

心身の発達障害に対応する医療・リハビリテーション・福祉相談の専門機関であり、次に掲げる複数の施設事業および諸福祉事業を総合的に運営することで、対象児・者ご本人とそのご家族の地域における生活を支援する多機能型社会福祉施設です。

●足立園
- ・障害児入所支援、療養介護　定員 80 名
- ・短期入所（併設）　定員 20 名
- ・日中一時支援事業（日帰りショート）

●ひよこ通園
- ・児童発達支援　定員 50 名
- ・特定相談支援事業
- ・障害児相談支援事業

●うさぎ通園
- ・児童発達支援　定員 30 名
- ・特定相談支援事業
- ・障害児相談支援事業

行事（こどもの日）

●ナイスデイ
- ・児童発達支援、生活介護　定員 15 名

●その他の事業
- ・地域移行支援・地域定着支援事業
- ・障害児等療育支援事業
- ・在宅心身障害児（者）家庭訪問指導事業
- ・乳幼児発達相談指導事業
- ・発達障害者支援センター運営事業
- ・障害者相談支援事業

〈病院機能〉

医療機関として標榜している科目は、次のとおりです。

●標榜科目 ･･･ 整形外科･リハビリテーション科･小児科･内科･眼科･精神科･児童精神科・耳鼻咽喉科・泌尿器科・歯科・小児歯科・矯正歯科

心身の発達に障害のある方の医療並びに療育のための病院機能を有する社会福祉施設です。

〒802-0803 北九州市小倉南区春ヶ丘 10-2
TEL093(922)5596　FAX093(952)2713

指定管理

障害児入所施設
小池学園

児童福祉法に基づく幼児から高校生を対象とした福祉型障害児入所施設です。

「一人ひとりの幸せを大切にする」という法人の基本理念のもと、利用する児童が「その子らしく健やかに」成長していくよう、特性や能力に応じた個別支援計画を作成し、基本的生活習慣や家庭生活・社会生活技能の獲得、不適切な行動の軽減など自立に向けた支援に取り組んでいます。

また、地域福祉サービスとして、短期入所や日中一時支援、放課後等デイサービス、障害児等療育支援事業を実施し、地域に開かれた施設を目指しています。

そのほか、敷地内に北九州市立小池特別支援学校が隣接され、福祉と教育の一体的な連携を実践しています。

●障害児入所支援　定員 60 名
●短期入所（空床型）
●日中一時支援事業（日帰りショート）
●放課後等デイサービス（余暇支援・療育支援）
●地域支援事業（障害児等療育支援事業）
　・個別外来（児童期対象）
　・中高生のつどいの場の提供
　・木育広場（保育所・市民センター等）
●発達支援セミナー

梨狩り

障害のある児童が入所し、社会生活に必要な知識や技能の指導・支援するための施設です。

〒808-0132 北九州市若松区大字小敷 583-1
TEL093(601)2261　FAX093(601)0353

事業団立

障害者支援施設
ひよりの丘

障害者総合支援法に基づき、住まいの場として
施設入所支援及び共同生活援助（グループホーム）を
日中活動の場として、生活介護を提供する施設です。

障害者総合支援法に基づく障害者支援施設（施設入所支援、生活介護）及び共同生活援助（グループホーム）を運営しています。

利用者のニーズに応じた個別支援計画を一人ひとり作成し、その人らしい豊かな生活が送れるよう必要な支援を提供します。

また、障害者支援施設としての専門性を生かした地域支援を実施しています。

●障害者支援施設　ひよりの丘

・施設入所支援　定員 50 名

・生活介護　定員 110 名　石坂地区：事業所名　あくてぃ　定員 90 名
小敷地区：事業所名　こいけ　定員 20 名

・短期入所　定員 5 名

・日中一時支援事業（日帰りショート）

●共同生活援助（グループホーム）事業所　こいけホーム

定員 57 名　石坂地区（4 ホーム）　定員 40 名
小敷地区（4 ホーム）　定員 17 名

●ひより相談支援事業

・特定相談支援事業

・障害児相談支援事業

入所棟

書初め大会

〒807-1121 北九州市八幡西区石坂二丁目 5-21
TEL093(619)0010　FAX093(619)0011

指定管理

児童発達支援センター
引野・若松・到津ひまわり学園

発達に遅れがあったり、配慮が必要な幼児期のお子さんを対象に、家庭や関係機関との緊密な連携のもと、一人ひとりの発達を促進し、豊かな心の成長を目指しています。療育内容は、ポーテージプログラムを柱とし、ＴＥＡＣＣＨプログラムの構造化のアイディアやインリアル・アプローチ、ＰＥＣＳなどを取り入れ、子ども達の力を引き出し、一人ひとりが達成感を実感できる支援を提供しています。

- ●児童発達支援
- ●障害児等療育支援事業（外来療育指導事業）
- ●短時間通園事業（グループ療育）
- ●保育所等訪問支援事業
- ●特定相談支援事業
- ●障害児相談支援事業

発達に遅れや心配がある幼児期のお子さんに
専門の職員が関わり、ご家族と連携をとりながら
一人ひとりの成長・発達のお手伝いをする通園施設です。

引野ひまわり学園

お子さんたちが持たれている力を発揮できるような関わりや笑顔を引き出せるような関わりを大切にします。そのためにご家族との連携を密にし、きめ細やかな支援プログラムを提供していきます。また、緑一杯の広い園庭を先生や友達と思いっきり走り回ったり、月に１回ミュージックケア「リズムでポン！」を実施して親子で音楽の楽しさを感じてもらっています。

ミュージックケア

〒806-0057 北九州市八幡西区鉄王 丁目 11-30　TEL093(621)0015　FAX093(621)0035

若松ひまわり学園

定員が 30 名の家庭的で温かい雰囲気の園です。スーパーでの買い物学習や郵便局に切手を買いに行き手紙を出すなど近隣の施設を利用し地域の方々との交流をしたり、おひさまの家で実施する「ドキドキッズ若松」で川遊びや草スキーなどのダイナミックな遊びを経験したり、講師を迎えて実施する「ミュージックケア」やドックトレーナーと楽しむ「わんわんデー」等様々な活動を提供し生活経験を広げていきます。

わんわんデー

〒808-0016 北九州市若松区原町 12-34　TEL093(751)2719　FAX093(751)2761

到津ひまわり学園

個別支援計画に沿って本人にとってわかりやすく、達成感の味わえる療育を展開するとともに、児童発達支援センターとして家族や幼稚園、保育園の支援にも積極的に取り組んでいます。食育にも力を入れており、調理活動を経験するとともに、食に関する学習を行うことで、食への関心が高まってきています。

のぼり棒（公園にて）

〒803-0846 北九州市小倉北区下到津一丁目 8-8　TEL093(592)4739　FAX093(592)4740

特別養護老人ホーム
かざし園

指定管理

要介護状態で、在宅で介護を受けることが困難な高齢者の入所施設です。

昭和58年の開園と同時に、市から委託を受け運営してきましたが、平成18年度から指定管理者制度が実施され、現在、指定管理者として運営しています。

園内は、歩行困難な利用者のために廊下と各居室との段差の解消等、「生活の場」として配慮され、娯楽室は趣味等を生かした利用者の親睦の場となっています。

さらに寝たまま入浴ができる特殊浴槽のほか、リフト付き個別浴槽３台と個別浴槽２台の全５台を設置しており、利用者の皆様の身体機能に合った入浴を楽しんでいただいています。

医療面においては、隣接する市立門司病院を協力医療機関とし、週２回の回診と急変時の対応等、積極的な協力を得ています。

また、利用者サービスの取り組みにおいては、「利用者一人ひとりの意思を尊重したサービス」を基本に支援を行い、園内研修や各種委員会及び会議を定期的に開催すると共に、利用者サービスに係る様々なマニュアルを整備し、利用者へ質の高いサービスの確保と職員の資質向上に努めています。

地域支援・地域連携の取組み

●短期入所生活介護事業

昭和59年より居宅サービスとして、要支援・要介護状態にある居宅の高齢者の短期間入所を行っています。

●地域支援班による地域支援事業

「地域サポート事業」「かざし健康づくり事業」「若年性認知症サポート事業」などの地域支援を積極的に行っています。

●認知症介護実践者等研修

社会福祉研修所や市内の認知症介護指導者の方々と連携を図り、認知症高齢者の介護に関する実践的研修を実施しています。

園外観

かざし健康づくり事業

納涼祭

〒800-0021 北九州市門司区南本町3-3
TEL093(391)5080　FAX093(391)5091

事業団立　指定管理

保育所

豊かな人間性をもった子どもの育成を基本理念として、「子ども・子育て支援法」に基づき、保育を必要とする子どもを日々受入れ、健全な心身の発達を図ることを目的に、事業団立保育所１５所及び指定管理保育所１所を運営しています。

通常保育や乳児保育のほか、就労形態の多様化等に伴う保護者の保育ニーズに対応するための延長保育、休日保育や一時保育、及び保育所での集団保育が可能な障害児には通常保育に加え、延長保育を行う等、多様な保育サービスの拡充に努めています。

また、保護者に対する支援及び地域の子育て家庭に対する支援等を実施しています。

●家庭教育学級

子どもの発達に関することや育児に関する講演会、親子遊びを通して子どもとの接し方など保護者や地域の子育て家庭へ、育児全般のサポート等を行っています。

●保育参加

保護者の方が日常の保育を経験し、子どもの育ちを体感してもらうために１～２ヶ月程度の期間、希望する日に保育参加できます。

●地域との交流事業

小中高校生の保育士体験、年長者、自治会及び老人会との食事会等、各種の交流を定期的に実施しています。

小学生の保育士体験
（楠橋保育所）

二島祇園（二島保育所）

市内に16カ所あり、家庭的な雰囲気の中で
一人一人の個性を大切にしながら、将来を生き抜くための
バランスの取れたたくましい心と体づくりをしています。

二島保育所

豊かな自然環境を生かし、地域の方の力を借りて、田植え・稲刈り・みかん狩り等自然体験が楽しめる、地域に密着した保育所です。園庭の遊具や築山、ビオトープでは子ども達がのびのびと遊んでいます。

〒808-0103 北九州市若松区二島 丁目 3-59
TEL093(791)1934　FAX093(791)1936

【定員　100 名】
通常保育
障害児保育
延長保育
一時保育

みなと保育所

園庭や保育室、ランチルームから海が見え、汽笛の音や船が行き交う風景を楽しんでいます。高校生や地域の方々と積極的に触れ合い、世代間交流を深めています。

〒801-0833 北九州市門司区清滝一丁目 8-5
TEL093(331)6125　FAX093(342)8012

【定員　90 名】
通常保育
障害児保育
延長保育
休日保育
一時保育

折尾丸山保育所

光と木と土のやさしい温もりがいっぱいの保育所です。戸外遊びと食育に力を注ぎ、心も体も健康でたくましい子どもを育てます。統合保育を通し、一人ひとりの個性を大切にした保育を心がけています。平成 28 年 2 月に新園舎が完成予定です。

〒807-0824 北九州市八幡西区光明二丁目 5-27
TEL093(601)3350　FAX093(883)7084

（パース図）

【定員　100 名】
通常保育
障害児保育
延長保育

すみれ保育所

海が見える丘の上の静かな住宅地にある保育所です。一人ひとりを大切にした温かい保育を行い、3,4,5 歳児は縦割りクラスで、生活の中で兄弟のように関わって遊んでいます。近隣の高齢者施設の方々との触れ合いも大切にしています。

〒800-0021 北九州市門司区南本町 3-2
TEL093(391)0537　FAX093(342)8021

【定員　100 名】
通常保育
障害児保育
延長保育

若園保育所

小倉南区役所近隣、住宅街の中にある保育所です。毎日「朝散歩」を行って、心も体も元気で笑顔溢れる保育を大切にしています。近隣の幼稚園から大学まで多くの方との触れ合いを通して思いやりの心と優しい心を育てています。

〒802-0816 北九州市小倉南区若園 丁目 2-10
TEL093(941)7640　FAX093(953)6158

【定員　120 名】
通常保育
障害児保育
延長保育

清水保育所

JR 南小倉駅から徒歩 5 分、緑いっぱいの保育所です。子どもたちは土や水、芝生に触れ、五感を働かせながら元気に遊んでいます。家庭的な雰囲気の中で笑顔を大切にした保育を心がけています。

〒803-0856 北九州市小倉北区弁天町 10-1
TEL093(582)1305　FAX093(953)6136

【定員　120 名】
通常保育
障害児保育
延長保育

楠橋保育所

保育所の前を電車が通り、山と田んぼに囲まれたのどかな環境です。思いを受け入れてもらったり、認めてもらったりすることで、自分が愛されていること、大切にされていることを実感し、安心して生活できる保育をしています。

〒807-1144 北九州市八幡西区真名子 丁目 11-20
TEL093(617)5215　FAX093(617)5215

【定員　90 名】
通常保育
障害児保育
延長保育

到津保育所

近くに到津の森公園・子ども文化会館などがあり、自然環境と公共施設の利用を保育に生かした取り組みをしています。地域の方々や近隣の学校･保育所との交流も多く、人々に愛され育まれながら、優しく、しなやかな心と身体作りを目指しています。

〒803-0843 北九州市小倉北区金鶏町 5-33
TEL093(652)7305　FAX093(883)7253

【定員　150 名】
通常保育
障害児保育
延長保育
休日保育

上富野保育所

子どもたちが安心して生活できるよう、家庭的な雰囲気を大切に明るい環境作りを心がけています。また、老人会や近隣の小学校・保育所・幼稚園と交流を持ち、地域に愛される保育所作りを目指してます。また、ミュージック・ケアにも取り組んでいます。

〒802-0022 北九州市小倉北区上富野三丁目 18-7
TEL093(511)0916　FAX093(953)6164

【定員　90 名】
通常保育
障害児保育
延長保育

あじさい保育所

平成 26 年 2 月、陣山乳児保育所に代わり、定員 80 名の一般保育所として開所しました。市内では、はじめて 20 時までの延長保育を行っています。家庭的な雰囲気を大切にし、異年齢保育を通して、人と関わる力、相手のことを思いやる気持ちを育てています。

〒806-0011 北九州市八幡西区紅梅一丁目 4-1
TEL093(642)5700　FAX093(883)7024

【定員　80 名】
通常保育
障害児保育
延長保育
一時保育

うさぎ保育所

園舎は木のぬくもりがある八角形の保育室とクリーム色の外壁に色とりどりのガラスタイルをはめ込んだ外観が特徴です。周りの自然環境にも恵まれ、れんげつみのできる田んぼ、どんぐり拾いのできる緑地帯など地域の方と一緒に散歩を楽しんでいます。

〒807-1134 北九州市八幡西区茶屋の原四丁目 20-15
TEL093(617)5568　FAX093(617)5569

【定員　130 名】
通常保育
障害児保育
延長保育
一時保育

南丘保育所

高層団地の 1 階の保育所。近くには紫川、鷲峰山があり、自然に恵まれています。広い園庭の草むらには、蝶やバッタ等、子どもたちの喜ぶ虫もいっぱい。クローバーで冠も作れます。今町市民センターや今町小学校との交流もあり、地域の子育てを応援しています。

〒803-0863 北九州市小倉北区南丘二丁目 15-1
TEL093(592)1533　FAX093(953)6152

【定員　90 名】
通常保育
障害児保育
延長保育

永犬丸保育所

八枝市民センター・児童館・引野ひまわり学園等、いろいろな施設との交流の中で、地域の方々と触れ合いながら人に優しい子どもの育ちを願い保育しています。

〒807-0856 北九州市八幡西区八枝三丁目 8-1
TEL093(603)0947　FAX093(883)7091

【定員　150 名】
通常保育
障害児保育
延長保育

沢見あやめのもり保育所

保育所のどの窓からも緑が見え、身近に桜、しょうぶ、いちょう、どんぐり等　四季を感じられる保育所です。地域の小学生・中学生・高校生・大学生・年長者との交流を行い、幅広い世代との触れ合いを大事にしています。

〒804-0015 北九州市戸畑区仙水町 1-2
TEL093(881)4736　FAX093(881)4738

【定員　120 名】
通常保育
障害児保育
延長保育
一時保育

深町どんぐりのもり保育所

園庭に植えたどんぐりの木と共に、自然の中で子どもたちがのびのびと育っています。若松の伝統芸能、五平太太鼓は、年長児によって受け継がれています。近くの公園清掃に子どもたちと出かけ、エコ活動や環境美化にも取り組んでいます。

〒808-0012 北九州市若松区深町一丁目 13-19
TEL093(761)6163　FAX093(701)8315

【定員　120 名】
通常保育
障害児保育
延長保育
一時保育

八幡東さくら保育所

指定管理

園庭の芝生の先に皿倉山の四季折々の風景が見える環境の中、八幡東区の拠点保育所として、併設されている前田市民センターと連携し、子育てサポーターやボランティアの方々とともに子育て支援事業に取り組んでいます。また、近くにある JICA 九州と連携し、国際交流にも取り組み、様々な人と関わる経験を大切にしています。

〒805-0067 北九州市八幡東区祇園一丁目 5-1
TEL093(663)5885　FAX093(663)5886

【定員　180 名】
通常保育
障害児保育
延長保育
休日保育
一時保育

地域における児童健全育成の拠点施設です。

指定管理

児童館

児童福祉法に基づく屋内型の児童福祉施設で、児童に健全な遊びを提供し、その心身の健康を増進し、情操を豊かにすることを目的とする地域における児童健全育成の拠点施設です。北九州市が提唱する「子育て日本一を実感できるまち」を実現するために、安全で安心して気軽に楽しめる児童館を目指し、児童館 42 館（内 32 箇所の児童館内放課後児童クラブを含む）の運営に取り組んでいます。

- ●放課後児童クラブの全児童対策
- ●親子ふれあいルーム
- ●親子体操教室（通称：コアラくらぶ）

行事に関しては、児童館相互の交流を図るため、合同事業の実施に取り組んでいます。全 42 館を、スポーツ系（スポじど）と文化系（児童館フェスタ）の 2 つのグループに分けて行います。

また、各区で実施される「こどもまつり」などの地域イベントに積極的に参加して、児童館のＰＲを行うと同時に、地域との交流を図っています。

スポじど「あそぼう！つくろう！児童館がやってくる」

児童館フェスタ

皿倉放課後児童クラブ

皿倉小学校の敷地内にあり、常に子どもたちが元気な笑顔で過ごせるよう、様々な行事を企画・実施するほか、施設訪問など館外活動も活発に行っています。

利用児童の「安全の確保」を第一に考え、学校、地域及び保護者の協力を得ながら、行事の実施や建物内外の環境整備を図り、児童の健全育成に取り組んでいます。

老人施設訪問

緑地保育センター

指定管理

お泊まり保育が出来る就学前の子どもたちの施設です。

福祉に対する市民のニーズは年々高まりを見せ、多様化し、その内容も高度化してきました。また、生活の近代化に伴い、現代の子どもは自然の中で遊ぶ機会を失いつつあります。緑地保育センターは、幼児を恵まれた自然環境の中でのびのびと遊ばせながら、情操豊かな人間性を養い、集団生活を通して自立心や協調性を身に付け、心身ともに健康な子どもに育てていくことを目的とした施設です。

昭和50年10月に「おひさまのいえ」、昭和61年4月に「もりのいえ」を市から受託しました。

幅広い利用者ニーズに応えるため次の様な事業に取り組んでいます。

- ●宿泊保育
- ●日帰り保育
- ●親子宿泊
- ●出前公演
- ●ファミリーレクリエーション
- ●子育てグループサポート等

第1緑地保育センター「おひさまのいえ」

響灘緑地（若松区）のグリーンパークに隣接し、周囲は市内でも有数の景勝地です。屋内は、太陽の光がいっぱいに差し込むように設計されており、健康的で明るいイメージです。屋外には草スキー、アスレチックや水遊びのための人工のせせらぎがあり、子どもたちに親しまれています。

親子宿泊での草スキー

〒808-0121 北九州市若松区大字竹並925-1　TEL093(741)0468　FAX093(741)0471

第2緑地保育センター「もりのいえ」

長野緑地公園内（小倉南区）にあり、周囲を里山に囲まれ、子どもたちは常に自然にふれ、光や風を肌で感じることができます。施設は、全体的に広々としたゆとりある設計になっており、中央の中庭に空間を利用した回廊と滑り台があります。屋外には、水遊びのできるじゃぶじゃぶ池、ビオトープを有する広場等があり、周辺でも楽しめる空間が広がっています。

自然観察

〒800-0246 北九州市小倉南区大字長野530-3　TEL093(475)8107　FAX093(475)8106

スポーツ・レクリエーションを通じて
障害者の体力増進と機能回復を
促進することを目的とした障害者体育施設です。

障害者スポーツセンター（愛称：アレアス）

指定管理

平成 24 年 4 月に移転開所し、施設の規模、機能とも従来より拡充された新たな障害者スポーツセンターとして指定管理での運営を行っています。障害者や一般の方へのプログラム提供、障害者のスポーツ相談などを取り入れ、広く市民の利用促進を図るとともに、障害者スポーツの中核施設として、障害者の体力増進・機能回復・残存機能の維持・向上を図っています。

また、スポーツ活動を通じた社会参加を促すため、巡回スポーツ教室を実施し、活動の場を提供しています。さらに、本市の障害者スポーツ振興を担う北九州市障害者スポーツ協会や、バリアフリー推進のシンボルである「北九州チャンピオンズカップ国際車椅子バスケットボール大会」事務局との密接な連携・協働により、障害者スポーツへの理解と振興を積極的に推進しています。

- ●障害者・一般の方へのプログラム提供
- ●障害者のスポーツ相談
- ●国際大会・各種大会の運営
- ●健常者と障害のある方の交流促進事業
- ●生涯スポーツの支援
- ●スポーツボランティアの育成

北九州チャンピオンズカップ国際車椅子バスケットボール大会

本大会は、「北九州ゴールドカップ」の開催を記念するとともに、そこで得た成果（バリアフリー意識の向上・ボランティアの活躍など）を継承し、北九州市が「バリアのないまちづくり」を進めるための象徴として開催しています。また、世界の強豪チームが参加する大会として、国内の競技力向上と国際交流を促進し、「市民の手づくり」をコンセプトに、市民参加型の地域に密着した大会運営を行っています。全国でも珍しい健常児による小学生車椅子バスケットボール大会も同時開催しています。

会場は北九州市立総合体育館（八幡東区八王寺町 4-1）で、毎年概ね 11 月中旬に開催しています。

〒802-0803 北九州市小倉北区三郎丸三丁目 4-1
TEL093(922)0026　FAX093(922)0041

介護実習・普及センター
（愛称：福祉用具プラザ北九州）

指定管理

市民の方が住み慣れた場所で、
安心して活き活きとした生活が送れるように
福祉用具や介護技術の普及・啓発を行う施設です。

市民への介護知識・技術の普及拠点として平成 11 年 10 月に開設され、平成 14 年 4 月から北九州市より受託し運営しています。

「高齢者や障害者（児）が、住み慣れた地域でいつまでも安心して暮らすことのできる街づくり」を目指し、介護に関する知識及び技術、並びに福祉用具の普及を図ることを目的に、福祉用具の展示・相談、リハビリ工房の運営、各種講座や研修等を実施しています。

この他、次の様な事業を受託し実施しています。

- ●中途視覚障害者緊急生活訓練事業
- ●高齢者排泄相談事業
- ●すこやか住宅改造助成事業訪問診断等業務
- ●百万人の介護予防事業
- ●地域リハビリテーション活動支援事業
- ●介護・生活支援ロボット普及促進事業

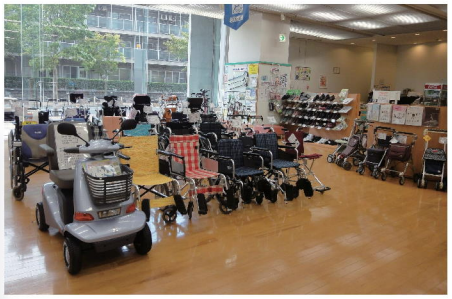

車いす展示コーナー

リクエスト講座の様子
（高齢者疑似体験）

〒802-8560 北九州市小倉北区馬借一丁目 7-1
総合保健福祉センター１階
TEL093(522)8721　FAX093(522)8771

勤労青少年ホーム

指定管理

各地区のホームでは、多くの勤労者・地域住民の方々が、講座やクラブで楽しく有意義な時を過ごしています。

勤労青少年福祉法に基づき、勤労青少年（15歳以上35歳以下）の相談・指導を行い、キャリアアップのための講座やレクリエーション、クラブ活動その他余暇活動のための便宜を供与するなど、勤労青少年の福祉に関する事業を総合的に行うことを目的とした施設です。（一般の方も施設利用や講座が受講できます。）

平成23年度より北九州市の指定管理者として、門司、若松、八幡西3施設の運営を行っています。

●事業内容

（1）職業的自立支援事業
　キャリアアップ、就職支援等に関する講座やキャリアカウンセリング事業など

（2）社会的自立支援事業
　レクリエーション、スポーツ等に関する講座や青少年交流事業など

（3）子ども・若者応援センター「YELL」との連携事業

（4）貸館事業

門司勤労青少年ホーム（愛称・ﾌﾟﾗｻﾞ門司）

門司港レトロ地区に隣接した風師山の麓に位置し、バスケットボールやバドミントン（３面）等が利用可能な大きな体育館を備えているのが特徴です。また、門司地区では「よさこい」が盛んで、練習会場として若者たちで賑わっています。

〒801-0833 北九州市門司区清滝二丁目2-3　TEL・FAX093(331)7177

若松勤労青少年ホーム（愛称・ﾔﾝｸﾞﾌﾟﾗｻﾞ）

市内の勤労青少年ホームでは唯一の陶芸室を持ち、開館以来から活動している陶芸クラブ「楽陶会」の作品を常時展示しており、毎年末に実施される行事「年忘れのつどい」ではクラブ生の作品を陶芸バザーとして販売し、地域の皆様より好評を得ています。

〒808-0024 北九州市若松区浜町二丁目10-17　TEL・FAX093(761)7500

八幡西勤労青少年ホーム（愛称・ﾌﾚｯｼｭﾌﾟﾗｻﾞ）

若さあふれる学園都市、折尾に位置し、緑あふれる環境に恵まれたホームです。市内勤労青少年ホームの中で最も利用者が多く、テニスコート、体育室などを完備しスポーツ活動が盛んです。

昼間の時間帯に地域の学校や福祉施設の活動に利用いただき、毎日、生徒たちの元気な声が聞こえています。

〒807-0833 北九州市八幡西区南鷹見町6-1　TEL・FAX093(601)2684

社会福祉研修所

北九州市内の社会福祉施設従事者全般に対して研修を実施しています。

●社会福祉施設従事者研修

（1）階層別研修

（2）専門研修（課題別研修、職種、施設別研修）

●介護サービス従事者研修

（1）権利擁護・虐待防止

（2）リスクマネジメントセミナー

（3）人材育成・定着促進研修

（4）医学、心理学等の専門講座

（5）ケアマネ・医療連携セミナー

（6）訪問介護、通所介護、スキルアップ研修等

●認知症介護実践者等研修

（1）認知症介護実践研修・実践者研修

（2）認知症介護実践研修・実践リーダー研修

（3）認知症対応型サービス事業開設者研修

（4）認知症対応型サービス事業管理者研修

（5）小規模多機能型サービス等計画作成担当者研修

その他、独自事業等、社会福祉の動向に対応した福祉従事者に求められる資質能力の向上と地域福祉サービスの向上を目的とした研修事業実施に努めています。

講演会

研修風景

研修事業を通じ、福祉事業団の持つ知識や技術を社会に還元しています。

〒804-0067 北九州市戸畑区汐井町 1-6 ウェルとばた 8 階
TEL093(873)7655　FAX093(873)7656

子ども・若者応援センター
（愛称：「ＹＥＬＬ」エール）

困難を抱える若者の育成支援に関する
総合相談や助言を行っています。

子ども・若者応援センター「YELL」は、子ども・若者育成支援推進法に基づく「子ども・若者総合相談センター」（子どもや若者の育成支援に関する相談に応じることや関係機関の紹介、必要な情報の提供や助言を行う拠点）の機能を担う施設として平成22年10月に開設され、北九州市より受託し運営を行っています。市内の様々な支援機関と連携し、若年未就労者やひきこもり等、社会生活を円滑に営む上で「困難」を抱えるおおむね39歳までの若者の自立を総合的にサポートしています。

●業務内容

（1）悩みや課題を抱える子どもや若者に対する総合相談と助言
　ア　導入の面談（インテーク）
　イ　キャリア相談
　ウ　心の相談
（2）保護者のための面接相談
（3）相談内容に応じた情報の提供
　ア　支援を行う関係機関・団体に関する情報提供
　イ　各種関連情報の提供
（4）専門機関との連携
　ア　専門機関への紹介（リファー）
　イ　北九州市子ども・若者支援地域協議会「実務者会議」への参加
（5）就職活動に向けた社会参加プログラムの実施
　（農業体験、事務作業等）

相談風景

帆柱キャンプ場整備
（ボランティア）

しごと体験（馬島漁業体験）

〒804-0067 北九州市戸畑区汐井町1-6 ウェルとばた2階
TEL093(882)0188　FAX093(882)0189

介護認定審査会補助業務

介護保険のサービスを受けるには、被保険者は市町村による要介護認定等を受けることが必要とされます。

被保険者の「要介護者」又は「要支援者」の審査判定が、市町村に設置された『介護認定審査会』で行われ、その結果に基づき、市町村が認定結果の通知等を行っています。

介護保険制度がスタートした平成12年4月から当事業団は、北九州市介護認定審査会の審査判定業務が、“公平・公正、かつ効率的に実施されるよう次のとおり事務補助を行っています。

●業務内容

(1) 事前事務（申請書類の整合、突合・一次判定・審査会資料作成）
(2) 開催事務（開催準備・審査判定の進行・審査会委員の出欠確認）
(3) 事後事務（二次判定結果の登録・認定結果通知書の発送）

支援センター

更新申請に係る介護保険訪問調査業務

介護保険のサービス給付を受けるのに必要な要介護認定等は保険者である市町村が設置した介護認定審査会で行われます。

介護認定審査会では、被保険者を直接訪問して得られた基本調査の結果をコンピュータにより一次判定した原案と訪問調査の特記事項や主治医意見書をもとに判定を行います。

平成13年度より、介護保険の要介護・要支援認定申請にかかる訪問調査業務を北九州市から受託しています。

訪問調査の結果は要介護認定の基本的な調査であり、その重要性を認識し、公正・公平・客観的で、かつ正確な調査を行うよう努めています。

●業務内容

訪問調査は、市内4か所の支援センター分室に調査員を配置し、被保険者の自宅や入所施設等を訪問して、その方の心身の状況や置かれている環境など74項目の基本調査を行っています。

障害支援区分認定事務

平成18年の障害者自立支援法の施行に伴い、障害福祉サービス給付を受けるには、「障害程度区分」の認定と支給決定が必要となりました。北九州市においては、障害認定の調査業務及び認定審査会補助業務を当事業団が一括して受託しています。平成26年4月の障害者総合支援法施行に伴い、必要な支援の度合を示す「障害支援区分」へと変更されましたが、当事業団は引き続き業務を受託し、認定審査判定が公平、公正かつ効率的に運営されるよう努めています。

●業務内容

(1) 訪問による聞き取り調査の実施（調査票等の作成）、医師意見書の受付・督促
(2) 申請書類（意見書・調査票）の受理整合、突合、審査会資料の作成
(3) 障害支援区分認定審査会での審査判定の進行（合議体の進行）
(4) 認定結果入力、認定結果通知書の発送

〒802-8560
北九州市小倉北区馬借一丁目7-1
総合保健福祉センター4階 介護認定係
TEL093(522)8738　FAX093(551)2284

八幡分室　〒805-0019 八幡東区中央二丁目1-1-5F　TEL093(663)2890
小倉北分室　〒802-8560 小倉北区馬借一丁目7-1-4F　TEL093(512)3751
小倉南分室　〒802-0816 小倉南区若園五丁目1-5-1F　TEL093(932)7322
戸畑分室　〒804-8510 戸畑区千防一丁目1-1-2F　TEL093(881)2866

〒802-8560
北九州市小倉北区馬借一丁目7-1
総合保健福祉センター3階 障害認定係
TEL093(522)8755　FAX093(522)8756

地域包括支援センターへの職員出向

地域包括支援センターは、平成18年の改正介護保険法の施行に合わせて整備されてきた市町村の高齢者の相談窓口です。同センターには原則として、保健師、社会福祉士、主任介護支援専門員が配置され、次の事業等を行います。

(1) 介護予防支援
(2) 総合相談・支援
(3) 権利擁護
(4) 包括・継続的ケアマネジメント

北九州市は、この地域包括支援センターを直営で市内24ヶ所、各区の統括支援センター7ヶ所の計31ヶ所設置しています。

三職種のうち、保健師は行政の保健師が担い、社会福祉士と主任介護支援専門員は当事業団を含めた市内の公的団体より市に出向させて、この地域包括支援センターの運営に協力しています。

当事業団からは社会福祉士、主任介護支援専門員の他、介護予防支援業務の予防給付ケアプランを作成する介護支援専門員を出向させています。

地域担当看護職員活動事業補助業務

区役所保健福祉課において、母子保健事業や保健福祉事業に関する補助業務、及び各種健診受診者の事後フォローを行います。

● 業務内容

(1) 各種健診受診者でリスクのある対象者に電話や訪問による指導を行います。
　ア 特定保健指導以外の保健指導対象者への訪問指導
　イ その他健診受診者への電話による指導

(2) 各種介護予防に係る業務
　ア 成人・高齢者健康相談
　イ 元気でハツラツ健康アップ教室
　ウ 認知症予防教室

(3) 区役所や市民福祉センター等で開催される各種教室や相談等の事業において、下記に示す業務を行います。
　ア 健康チェック
　イ 血圧測定
　ウ 身体計測
　エ カンファレンスへの参加

のびのび赤ちゃん訪問事業補助業務

区役所保健福祉課において、区役所保健福祉課が認めた妊産婦や乳幼児の家庭を訪問し、保健・栄養・育児に関する相談・指導を行います。

●業務内容

(1) 訪問対象者
　区役所保健福祉課が認めた妊産婦及び乳幼児
(2) 訪問業務内容
　ア 妊産婦・新生児訪問指導業務
　イ 育児支援家庭訪問業務
(3) ケアカンファレンス及び連絡会への出席

訪問等による介護予防支援事業補助業務

区役所保健福祉課統括支援センターにおいて、「介護予防訪問員」（看護師または経験のある介護支援専門員）を配置し、訪問等による介護予防支援業務を行います。

● 業務内容

（1）二次予防事業対象者に対するアプローチ

二次予防事業対象者に、訪問及び電話で状況確認を行います。

（2）介護予防事業におけるケアマネジメント業務の補助

ア 二次予防事業対象者ケアプラン作成の補助

イ 二次予防事業対象者への訪問指導

ウ 事業参加拒否者等への対応

（3）二次予防事業対象者に準ずる者への訪問指導

介護予防サービス計画に伴う介護報酬請求事務

本業務は、各区役所統括支援センターに１～２名の職員を配置し、介護保険の要介護認定で「要支援１」「要支援２」に認定され、地域包括支援センターで介護予防サービスのケアプランを作成したものについて、国民健康保険団体連合会へ介護報酬を請求する業務です。

● 業務内容

主な業務内容は、以下に示すとおりです。

（1）給付管理表の内容審査

（2）介護給付費請求書・明細書の作成

（3）国民保険団体連合会への介護報酬請求情報の伝送

（4）請求情報の訂正及び国民保険団体連合会の審査結果による過誤処理

（5）居宅介護支援事業所へのケアプラン委託料の支払い

（6）国民保険団体連合会からの入金金額の確認

レインボープラザ

レインボープラザの主な事業は、会議室・ホールの一般市民への貸出、駐車場の運営、テナント等建物の維持管理です。

また、保健福祉、教育文化活動の拠点施設として、市内の児童、福祉、教育関連団体等が入居しています。

高齢者生きがいづくり支援事業

平成24年4月から、社会貢献事業として、地域高齢者の交流と健康増進を目的とした「高齢者生きがいづくり支援事業」を開始しました。

レインボープラザ1階に気軽にご利用いただけるコミュニティカフェ的な空間を作り、コーヒーや障害者の授産品の販売、講座やイベント開催を行う事業所（虹のふもと）を設置しています。

事業は「共に生き街（がい）、助け合い」をコンセプトとし、障害者の就労支援や高齢者のレクリエーション事業についてノウハウを持つＮＰＯ法人との協働事業として実施しています。

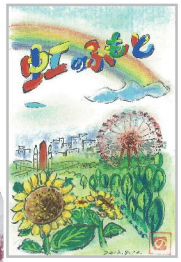

はがき絵講座

〒805-0019 北九州市八幡東区中央二丁目1-1
TEL093(661)7334　FAX093(681)1495

法人本部（事務局）

指定管理による市立社会福祉施設の経営や保育所、障害者支援施設の自主経営など、施設の円滑な経営を図るため、組織、経営、サービスなどの管理について総合的、一体的に行います。

■ 総務課：人事・組織・給与・職員配置・定款・諸規定整備、服務関係、理事会・評議員会、予算・決算、財務管理、監査・会計指導、苦情解決第三者合同委員会、研修、広報など

■ 事業課：施設援助業務・調整、運営及び指定管理に関することなど

〒805-0019 北九州市八幡東区中央二丁目1-1
レインボープラザ８階
TEL093(682)0001　FAX093(682)0006

平成27年4月1日現在

施設一覧

総合療育センター	小倉南区春ヶ丘10-2	922-5596
小池学園	若松区大字小敷583-1	601-2261
ひよりの丘	八幡西区石坂二丁目5-21	619-0010
引野ひまわり学園	八幡西区鉄王一丁目11-30	621-0015
若松ひまわり学園	若松区原町12-34	751-2719
到津ひまわり学園	小倉北区下到津一丁目8-8	592-4739
障害者ｽﾎﾟｰﾂｾﾝﾀｰ	小倉北区三郎丸三丁目4-1	922-0026
かざし園	門司区南本町3-3	391-5080
二島保育所	若松区二島三丁目3-59	791-1934
みなと保育所	門司区清滝一丁目8-5	331-6125
折尾丸山保育所	八幡西区光明二丁目5-27	601-3350
すみれ保育所	門司区南本町3-2	391-0537
若園保育所	小倉南区若園三丁目2-10	941-7640
清水保育所	小倉北区弁天町10-1	582-1305
楠橋保育所	八幡西区真名子一丁目11-20	617-5215
到津保育所	小倉北区金鶏町5-33	652-7305
上富野保育所	小倉北区上富野三丁目18-7	511-0916
あじさい保育所	八幡西区紅梅一丁目4-1	642-5700
うさぎ保育所	八幡西区茶屋の原四丁目20-15	617-5568
南丘保育所	小倉北区南丘二丁目15-1	592-1533
永犬丸保育所	八幡西区八枝三丁目8-1	603-0947
沢見あやめのもり保育所	戸畑区仙水町1-2	881-4736
深町どんぐりのもり保育所	若松区深町一丁目13-19	761-6163
八幡東さくら保育所	八幡東区祇園一丁目5-1	663-5885
第１緑地保育センター	若松区大字竹並925の1	741-0468
第２緑地保育センター	小倉南区大字長野530の3	475-8107
門司勤労青少年ホーム	門司区清滝三丁目2-3	331-7177
若松勤労青少年ホーム	若松区浜町二丁目10-17	761-7500
八幡西勤労青少年ホーム	八幡西区南鷹見町6-1	601-2684
介護実習・普及センター	小倉北区馬借一丁目7-1	522-8721
社会福祉研修所	戸畑区汐井町1-6	873-7655
子ども・若者応援センター	戸畑区汐井町1-6	882-0188
介護認定係	小倉北区馬借一丁目7-1	522-8738
障害認定係	小倉北区馬借一丁目7-1	522-8755
支援センター	八幡東区中央二丁目1-1	682-0033
支援センター八幡分室	八幡東区中央二丁目1-1	663-2890
支援センター小倉北分室	小倉北区馬借一丁目7-1	512-3751
支援センター小倉南分室	小倉南区若園五丁目1-5	932-7322
支援センター戸畑分室	戸畑区千防一丁目1-1	881-2866
レインボープラザ	八幡東区中央二丁目1-1	661-7334
事務局	八幡東区中央二丁目1-1	682-0001

藤ノ木児童館	若松区赤島町20-13	771-2121
香月児童館	八幡西区香月中央一丁目7-1	617-0309
長浜児童館	小倉北区長浜町2-22	551-4010
若園児童館	小倉南区若園二丁目16-32	921-2314
風師児童館	門司区風師三丁目9-18	321-8810
三郎丸児童館	小倉北区三郎丸三丁目4-2	921-4203
牧山児童館	戸畑区丸町二丁目15-63	881-2760
折尾児童館	八幡西区則松二丁目9-20	603-4956
大里児童館	門司区中二十町5-25	381-7996
枝光児童館	八幡東区日の出一丁目14-1	671-0523
中島児童館	小倉北区昭和町16-2	931-7096
南小倉児童館	小倉北区新高田一丁目10-3	581-2976
到津児童館	小倉北区上到津一丁目3-10	582-0905
山王児童館	八幡東区山王一丁目2-12	671-3995
葛原児童館	小倉南区葛原本町三丁目6-12	473-4155
深町児童館	若松区深町一丁目2-14	751-8265
浅川児童館	八幡西区浅川日の峯二丁目1-9	601-0561
夜宮児童館	戸畑区夜宮三丁目5-1	883-0102
大里西児童館	門司区東馬寄2-13	391-0064
南曽根児童館	小倉南区朽網西三丁目6-40	473-7753
永犬丸児童館	八幡西区八枝三丁目7-13	602-6745
小嶺児童館	八幡西区小嶺二丁目3-22	613-1464
槻田児童館	八幡東区東山二丁目3-5	651-4700
西戸畑児童館	戸畑区明治町1-9	881-5715
徳力児童館	小倉南区南方二丁目11-18	961-2270
黒崎児童館	八幡西区南八千代町13-16	642-5508
横代児童館	小倉南区横代北町四丁目11-23	961-3003
穴生児童館	八幡西区穴生一丁目14-13	631-6742
西本町児童館	八幡東区西本町四丁目15-21	662-5433
中原児童館	戸畑区中原西三丁目8-14	871-1528
菅生児童館	小倉南区徳吉西二丁目5-1	451-0294
高塔児童館	若松区白山一丁目16-11	771-1432
高須児童館	若松区高須東四丁目13-18	741-4711
大里東児童館	門司区大里東一丁目8-31	391-4788
下富野児童館	小倉北区下富野五丁目17-17	541-5083
新政町児童館	小倉北区片野五丁目9-15	922-7836
貴船児童館	小倉北区東篠崎一丁目20-8	922-1633
山田児童館	小倉北区高尾一丁目5-27	592-3882
北方児童館	小倉南区北方三丁目40-1	951-6052
徳力南児童館	小倉南区徳力六丁目3-1	961-6541
蜷田児童館	小倉南区横代東町二丁目1-1	963-5808
楠橋児童館	八幡西区真名子一丁目15-1	618-1807
皿倉放課後児童クラブ	八幡東区尾倉一丁目15-1	671-3107

「虹のふもと」講座受講者作品

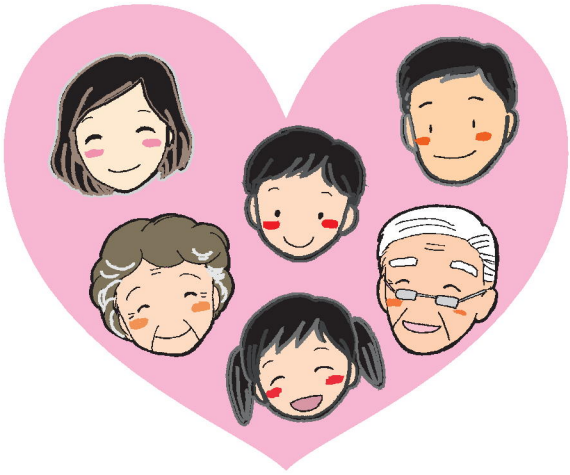

Kitakyushu Welfare Agency

北九州市福祉事業団事務局
〒805-0019
福岡県北九州市八幡東区中央二丁目１番１号
レインボープラザ８階
TEL093-682-0001　FAX093-682-0006
URL:www.kitafj.or.jp/

平成 27 年発行第３版
800